朝鮮日報
朝刊
本紙朝夕刊十二面

列國도 日本을 諒解乎
須磨情報部長談

【東京電話同盟】 大陸에 다시봄이도라와 三十日新支那中央政府의成立式이 擧行되는데 이에 際하여 須磨情報部長은 感懷하여 다음과 가치말하엿다 지금까지에는 여러가지 苦心이잇섯고도 [illegible] 知하는바와가트며 지금그것을 云云할때는아니다 지금부터 [illegible] 明朗하게 [illegible] 가오는것이다 日本도모든 角度로보아 이를 救助하엿다 그러나日本의 [illegible] 領土的野心은 업는것이다 이 公正한 [illegible] 에는 어떠한 外國이라도 反對할수업스리라 [illegible] 이다 [illegible] 西班牙와는 第一 먼저 이 [illegible] 定하여주엇다 [illegible] 反對를 表明하지안흘것이 가할것이다 이는 新政權의 實力이 참으로 充實하여 가는것이 第一條件이다 이때문에 日本은 今後에도 여러가지 援助를 주지안흐면 안된다

社說
支那中央政府成立

一

東亞新秩序建設의 劃時期的段階는 到達하엿다. 全東亞民族이 白色帝國主義의 羈絆에서 解放되는 黎明은 왓다. 오래전부터 近衛三原則에 呼應하여 親日防共의 旗幟를 高揭하고 和平救國의 信念을 向하여 邁進하여온 支那革命의 元老 汪兆銘氏가 首班이 되는 新國民政府가 吳楚의 古都 南京에서 今日의 佳辰을 卜하여 成立하게되엇다. 이 歷史的事實은 實로 歐米資本主義의 侵略과 共產主義의 魔手와 및 容共抗日의 政策下에 塗炭의 苦에서 呻吟하는 四億의 支那民衆에게 新光明, 新生命을 齎來하는 것으로 人類의 福利와 東亞의 發展을 爲하여 衷心으로 慶祝할바이다.

二

回顧하건대 蔣政權이 容共抗日로써 그惡辣政策을 삼아서 善隣友誼를 無視하는 暴擧가 非一非再이엇다. 帝國은 玆에 膺懲의 師를 이르키어 벌써 滿二年九個月이 되엇다. 이동안 支那大陸에서 皇軍將士의 忠勇과 또 政府當局의 苦心經營의 多大하엿던것은 오늘 이 慶祝의 時期에 銘記치 아니하면 아니될것이다. 또 뿐만아니라 大亞細亞의 更生復興을 理想으로하던 孫文의 遺志를 바더서 容共抗日의 迷夢에서 翻然覺醒하고 純正國民黨을 組織하여 和平救國의 目標를 向하여 萬難을 排除하고 一年有半 꾸준한 努力을 하여온 汪氏及其一黨의 犧牲도 이瞬間에 絶大한 敬意를 表하지아니할수가 업는것이다. 新中央政府는 只今으로부터 그에게 賦課된 和平建國의 使命에 充實할것은 勿論이어니와 外로 帝國朝野가 一致한 支援이 잇고 內로 支那의 樞要地域을 中心으로한 四億民衆의 和平希求에 立脚한 이것은 實로 天時와 地利와 人和를 兼全한 基礎우에 確立한것이다 그러므로 이新中央政權이 날로 強大發展하여서 一地方政權으로 顚落된 重慶政權을 解消케하고 그本來의 使命과 所賦된 任務를 完遂하는 날도 머지아니할것이다 이點은 國民一般이 切切히 新中央政府가 健全한 發展을 祈願하는 所以가 될것이다.

三

그러나 一般國民이 이저서는 안될것은 이支那新國民政府의 成立이 新東亞秩序建設의 一段階요 事變處理의 一過程이라는것이다. 抗戰建國을 絶叫하면서 經濟戰, 思想戰으로 最後의 勝利를 夢想하는 蔣政權의 勢力이 西北南支那에 殘存하여잇고 第三國의 東亞新秩序建設을 白眼視하는 態度가 또한 無視할수업는 現狀이다. 그러므로 國民은 更히 決意를 新히하여서 上下一體 協心戮力으로 新中央政府의 發展을 援助하고 重慶勢力의 潰滅과 및 第三國의 謀略을 排除하여서 어떠한 苦難이 잇다고 하여도 堅忍持久, 不撓不屈의 精神으로 興亞의 偉業을 完成할 聖戰의 決意를 이때에 굿게하여야 할것이다.

今日新中央政府成立!

政府各職員正式就任
歷史的還都式典擧行
汪主席, 十大政綱을發表

【南京二十九日發同盟】 中央政治會議의 決定에 基한 中華民國國民政府는 드디어 明三十日을 期하여 首都南京에서 開催하는 還都와 政府院部會長官就職典禮로써 名實共히 更生하여 東亞新事態에 卽應 全民的基礎우에서는 新中國國民政府로서 光輝잇는 誕生을 告하기로되엿다 三十日典禮는 還都式과 新政府의 成立式이라고할만한 政府各高級職員의 就職式典이다 還都式에서는 汪精衛氏로부터 歷史的還都宣言을 中外에 發表 法統繼承의 原則에 立脚하여 還都宣言으로써 新中央政府成立宣言에 代身하고 更히 成立式에서는 五院院長行政院各部長官을 爲始하여 各委員會長官의 正式就任式이 擧行된다 그런데 이에 依하여 臨時, 新南政府의 解消도 드디어 實現을 보게되므로 汪精衛氏의 還都宣言에 呼應하여 兩政府로부터는 各各政府解消宣言을 發表하고 更히 汪精衛氏는 式典後 過般의 中央政治會議에서 決定을본 十個條로되는 國民政府政綱을 發表하고 新政府의 方圖를 中外에 闡明하여 重慶政權에 代身하여 更生中國의 中央政府인 威容을 明示하기로 決定되어잇다 그리고 翌三十一日에는 汪精衛氏를 비롯하여 新任各院部長官이 正式으로 更生國民政府의 名義로써 日本朝野를 爲始하여 在南京各國使臣을 招待하여 盛大한 披露宴을 開催할 豫定이다 (寫眞은 汪精衛氏)

南總督, 祝電發送
汪主席과 西尾總司令官에게

今日로써 新支那中央政府는 成立을 보게되엿스므로 南朝鮮總督은 汪主席과 西尾最高指揮官에 對하여 如左한 祝電을 發하엿다

南京中華民國國民政府 汪主席閣下 南朝鮮總督

今日 貴國中央政府成立의 報에 接하여 深厚한 敬意를 表한다 생각컨대 東洋人의 東洋을 建設하고 恒久的平和를 確保함은 貴我兩國不動의 國是로서 實로 世界平和의 淵源이다 그러데 그 實現은 오로지 貴我兩國의 提携興隆에 依하여야된다 閣下는 挺身하여 和平救國의 大業에 當하여 天地人의 三和를 得한바 貴政府의 前途는 赫赫한 光明에 차 共同興亞의 聖業은 期待된다 玆에 貴國의 隆昌과 兩國의 敦睦을 祝福하고 아울러 閣下와 貴政府各位의 健康을 빈다

支那派遣軍總司令部 西尾總司令官閣下 南朝鮮總督

國力을 賭한 聖戰이 이제야 奏功되어 今日로써 支那中央政府의 成立을 보아 東亞新秩序建設史上 一大時期를 劃하려 함에 對하여 滿腔의 祝意를 表한다 이것은 오로지 御稜威에 依함은 勿論이거니와 閣下와 陸海皇軍의 卓越한 指導와 忠誠에 依하는것이다 玆에 삼가 深厚한 敬意를 表하며 아울러 武運의 長久와 有終의 美를 거두기를 빈다 (寫眞은 南總督)

(還都式典式場인 國民政府行政院)

新東亞建設의黎明
聖戰目的의達成에 邁進하라
中村朝鮮軍司令官述懷

新東亞建設第四春 新綠이 바야흐로 무르녹으려는 이때에 全國民이 오래동안 待望하던 支那新中央政府의 成立을보는 感慨無量하며 實로 慶祝하여 마지안는바이다 생각컨대 汪精衛氏를 中心으로한 支那新中央政府는 防共親日을 根基로 重慶政府의 抗戰亡國과 對抗하여 和平建國의 大旆를 들고 改組再編成된 純正國民黨으로서 中華民國國民政府의 法統을 繼承하고 孫文의 素志인 亞細亞의 更生復興을 理想으로 그本然의 姿態에 還元한것으로 蔣介石의 잘못된 抗日政策과 歐米資本主義의 侵略, 共產主義의 赤魔에 잠긴 支那大陸에 새로운 光明, 새로운 世紀를 齎來한것이라 할것으로 此間 朝野의 聲援, 大亞細亞主義의 熱烈한 主導者汪精衛氏及 그一黨의 努力과 犧牲은 크다할것이며 또 我新東亞建設途上에 빗나는 一進展을 劃하는것이라할것이다

그러나 蔣政權의 殘存勢力이 아직 絶滅하지 안흔바 어디까지그 潰滅을보기까지는 幾多의 犧牲을 해온 興亞의 淵叢도 成就할수업는것이다 그리고 新中央政府發達途上에는 今後幾多障害와 意外의 苦難도잇슬것을 覺悟하는同時에 또東亞의 新事態를 圍繞한 國際關係에잇서서는 이미相當難關이잇는 實情에 비추어볼때 東洋安定의 大使命을 達成함에는 國民은 더욱 決意를 굿게하고 協心戮力하여 綜合國力의 強化充實을 圖하여 毅然한 態度로써 更히 重加될 幾多苦難을 克服하여 長期持久, 堅忍不拔의 決意를 要한다 이에 新東亞建設의 大業에 新階梯를 劃한 新中央政府成立에 衷心으로 祝意를 表하고 아울러 그 健全한 發展을 祈念하는同時에 이를 契機로 더욱 日本精神의 昂揚에 努力하여 各其業務를 다하여 益益 皇運扶翼에 努力하기를 切望하여 마지안는다 (寫眞은 中村軍司令官)

朝鮮軍司令官
멧세이지發送
汪精衛委員長에게

列國環視裡에 閣下는 毅然和平建國의大業을 着하여 全民衆의輿望을 지고 玆에新中央政府樹立의 盛儀를 擧行한다 大凡今次事變의 意義는 東亞新秩序建設에잇고 亞細亞의恒久的平和의確立에잇다 그러데그 歸結되는바 單純히日華兩國의 親善提携를促進하는데 끄칠뿐아니라 實로 世界平和에寄與하는바 絶大하다고 할수잇다 인제貴國의權威를 網羅하여 新中央政權의 樹立이完成되어 이歷史的 大使命의遂行에 邁進하려고함은 實로慶祝에 不堪한다 玆에滿洲航空會社의 南京訪問祝賀飛行에托하여 衷心으로부터祝意를 表하는同時에 益益閣下의 健勝을빈다

西尾總司令官에게

西尾支那派遣軍總司令官에게한 中村朝鮮軍司令官의 "멧세이지"는다음과 갓다

待望의新中央政府의 樹立이完成되어 帝國의支那事變處理는 드디어 劃期的新段階에 들어가게된은 實로慶祝에不堪한다 玆에東亞新秩序建設의 聖業에光輝잇는 一紀元을劃한데際하여 新政權樹立을爲하여 努力한 貴軍의健鬪에對하여 衷心으로부터 敬意를表하며 御武運의 益益隆昌하기를빈다

朝鮮軍司令官祝電
汪精衛委員長에게

絶大의 輿望을등지고 新中央政府를 樹立함은 實로慶祝에不堪한다 玆에滿腔의 祝意를表하는同時에 益益閣下의健勝을빈다

西尾總司令官에게

新中央政府의 樹立이되어 帝國의支那事變處理에 光輝잇는 新段階를 劃하게된은 實로慶祝에 不堪한다 貴軍의 絶大한努力에 對하여 深甚한敬意를 表하고아울러 武運이더욱 長久하기를빈다

慶祝에不堪
七田中將談

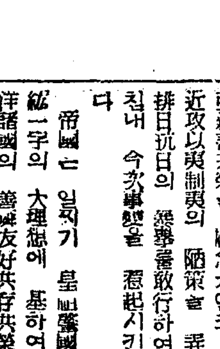

이번 汪精衛氏를 首班으로하는 中華民國新中央政府의 成立은 我聖戰의 目的인 東亞新秩序建設의 一段階가되는것으로 實로 慶祝에 不堪하는바이다 생각컨대 蔣政權은 故孫文氏의 遺志에 背反되는것으로 亞細亞善共榮을 念頭에도 두지안코 近攻以夷制夷의 陋策을 弄하여 排日抗日의 暴擧를 敢行하여 마침내 今次事變을 惹起시킨것이다 帝國은 일직기 皇祖肇國의八紘一宇의 大理想에 基하여 東洋諸國의 善隣友好共存共榮을 國是로하고 蔣政權 그들이 迷妄으로부터 覺醒하기를 祈念하여 隱忍에 隱忍을 거듭하여왓스나 마침내 그希望이 達成되지못할것을알고 그가리켜하는 容共抗日政權及軍閥을 打倒하여 支那四億의 良民을 救濟하여 日滿支의 善隣友好共同防共經濟提携의 新秩序를 建設하여 東洋永遠의 平和를 建設하기를 期하고 이聖戰에 應한것이다 그리고 戰場에서는 抗日政權軍閥의 擊滅과 良民의 宣撫와를 兼行하여, 如實히 聖戰의 意義를 徹底시키며 同憂眞眼之士의 蹶起提携를 期待하고잇섯던바이다 多幸히 汪精衛氏의 蹶起를 보게되고 同憂하는 志士가 翕然이에 追從하여 新中央政府를 樹立하고 今日로써 南京還都의 典을擧行하여 四億民衆에 그들에 할바를 알게하는同時에 抗日政權軍閥의 迷夢에對한 警醒의 警鐘을亂打하게되어 重慶政府의 動搖 第三國의失當的態度는 隱然變更하지안흐면 아니되게 되엇다 新政府의前途에 光明을 期待할만한것이잇슨것은 吾人의慶賀하여 마지안는바이다 그러나 이亦是아직 建設의一段階에不過하다 我聖戰의 目的達成은 아직遼遠하고 더욱이第二次歐洲大戰이 勃發되어 國際情勢는 變轉無限하고 蘇聯의 東侵은 實로 一日의偸安을 不許하는것이잇다 吾人은 이新中央政府樹立으로써 너무前途를樂觀하여 士氣의弛緩, 滋補를招來함과 가튼일을 嚴戒하여 더욱時局의認識, 戰時態勢의 化, 戰時生活의 推進에勇力하여 益益職責의遂行에 努力하여 明하여서 宏遠雄深한 皇謨의 翼贊에邁進하지안흐면 안된다 이에 一言所懷를 披瀝하여 慶祝의뜻을表하는바이다 (寫眞은 七田中將)

更一層努力을切望
川島精動聯盟總裁談

待望한지오랜 新國民政府는 事前工作이極히順調로 進捗되어 이에반가웁게 그成立을보게되어 春三月인 今日, 紫金山下그리운 南京에서, 빗나는 還都式을擧行하게된것은 非單 四億中國民衆의 絶大한歡喜뿐아니라 多大한 苦難을참고 終始新政權의誕生을 援助해온 日本一億國民의 衷心으로慶祝하여마지안는바이다 그리고 中央政治會議가 新政府樹立의 準備工作에 가진 苦心을 다하여 各黨各派合作의 效를 거두어 協力一致의 實을나타내엇슴에對하여 敬意를表하는 同時에 汪主席을爲始로 各委員의 勞를 높히생각하는바이다 新政府의 成立은 事變處理上에 一段階를劃하는것으로 聖戰窮極의 目的인東亞新秩序建設上에 有效한作用을할것이다 그러나 一段階는어데까지 一段階로서 事變의終結은아니다 이 一段階가更히 效果를擴大하여야 비로소事變終局에로 進展하는것이다 中國의 참된更生과 참된發展은 今後의 中國國民의 努力과日本國民의援助에 달려잇다 事變處理는 오히려 今後에남은宿題이다 그리고 事變處理는 勿論我方만의態度로決定되는것이아니다 對象으로서는 支那四億의民衆이잇고, 多年間支那와 기픈利害關係를가진列國의 權益과勢力이잇다 이들重國과 關係列國의 對日政策 이은 相當煩瑣한것이잇슬것이다 그러므로 事變의 完全한 處理는 容易한일이아니다 前途에 幾多克服해야할 困難이잇는것이다 그러나 余는 이困難도 全國民의 共同的責任感, 全國民一體의 努力에依하여 반드시 克服할수잇다고 確信하고잇다 此際에 我等聯盟員은 더욱國民精神總動員의 態勢를 強化하고 더욱더욱不退轉의 勇猛心을 發揮하여 彼岸의 目標에邁進할 覺悟를 굿게하여 中國의 更生을契機로 東洋은 東洋人의東洋이란 標語下에 日華兩國民의衷心으로 結合하여 大目的完遂에 全精神과 全勞力을 바처야한다 新政權成立에 對하여 滿腔의祝意를 表하는同時에 이에 全朝鮮聯盟員諸君의 새로운 覺悟를 促하는바이다 (寫眞은 川島總裁)

蒙疆의特殊性
防共의最前衛地域

【張家口二十九日發同盟】 蒙疆地域이 高度自治의 特殊地域인것은 一月의 靑島會談에서 確認되엇는데 그具體的內容에對하여 中央政府와 蒙古聯合自治政府와의 今後의折衝에依하여 決定되기로되어잇다 그리고 蒙古聯合自治政府도 中央政府의 樹立에 協力할見地에서 中央政治會議에 代表를 派遣하여 그熱意를보엿는데 今後의 中央政府와 蒙疆과의 關係는 蒙疆地域이 高度防共의 最前衛로 그特殊性을 今後 더욱 強化擴充함에依하여 中央政府의 支那統一促進에 拍車를加하게 될것이다 卽 最近의 抗日陣營內容은 國共合作의 龜裂이 相當히 擴大되어 國府內의 和平派運이 昻揚되어 共產黨派의 意見對立이 深刻하고잇서 今後의 抗日陣營은 西南地區를 中心으로하는 抗日陣營과 西北地區를 中心으로하는 抗日陣營에 分立하려는 傾向에잇서 汪精衛氏를 主體로하는 中央政府의 發展은 이抗日陣營을 弱體化시킬것이나 그反面에잇서서 西北地區를 中心으로하는 赤色勢力의 增進을 招來할 可能性이 相當하다 그리고 赤色勢力과의 連絡을가진 共產黨을 西北地區에 跋扈시키는것은 將來支那의 統一에 對하여 一大障碍가될것이므로 蒙古自治政府本來의 使命이고 또는 蒙疆地域의 努力이 西漸하여 赤色루트에 近迫하여 이를遮斷하여야만 中央政府에 盤石의基礎를 주는것으로 그目的을 達成될것이다

更生中國의新發程
和平建國運動結實

【南京二十九日發同盟】 支那新中央政府成立을 告하는 改組國民政府還都의 宣言은 全支四億民衆의 待望裡에서 更生中國誕生에 際하여 發出하는 聲明의 意義를 宣布하엿다 新中央政府는 法統繼承의 立場에 따른 名稱은 國民政府, 首都南京, 國旗靑天白日滿地紅으로 從來의 國民政府의 그것을 繼承하여 이에 戰火의 慘禍를 버리고 復歸南京에 還都한것이다 그러나 今도 抗戰建國을 高唱하고잇는 重慶政權과는 달리 改組國民政府는 內에는 統一, 外에는 和平의 標語를 걸고 從來一黨專制의 弊를 排除하고 臨時維新兩政權과 合流 政黨社會上有用의 人士를 널리 糾合하여 政府機構를 革新하여 嶄新한 新陣容으로써 誕生하엿다 新政府今後의 最大使命은 勿論 近衛聲明의 善隣友好, 共同防共, 經濟提携의 三原則을 基調로 日支新關係를 調整하는 同時에 國內에 잇서서는 먼저 全國의 實質的和平을 實現시켜서 時局을 收拾함에잇다 日支事變도 이를契機로 新段階에 들어가고 我事變處理도 嶄然 新階段에 轉換하는것이다 回顧하건데 汪精衛氏가 重慶을 脫出하여 河內에서 부르짓은 和平第一聲은 드디어 이에 實을 거두어 全民衆의 熱烈한 支持下에 新中央政府는 빗나는 첫거름을 내어드디엇다 이리하여 日滿支三國의 共同目標인 東亞新秩序建設을 向하여 힘찬 前進이 이날부터 開始되엿다

中學校長等異動發令

戰時下朝鮮敎育界의 一大刷新을 期하고저 總督府에서는 三十日 다음과가치 專門、師範、中學、高女、實業各學校長異動(一部)을 發令하엿다 退官된 校長十一名과 新設校長補充十七名을 合하여 實로 六十五名에 達하는 劃期的 廣範圍이다

朝鮮公立中學校長兼朝鮮公立中學校敎諭(新義州東中學) 河野 宗一
補龍山公立中學校長
補龍山公立中學校敎諭
朝鮮公立高等女學校長兼朝鮮公立高等女學校敎諭(木浦高女) 中原 民藏
任朝鮮公立中學校長兼朝鮮公立中學校敎諭
補新義州東公立中學校長
補新義州東公立中學校敎諭
朝鮮公立高等女學校長兼朝鮮公立高等女學校敎諭([illegible]) 山田 仁三郞
補木浦公立高等女學校長
補木浦公立高等女學校敎諭
朝鮮總督府師範學校敎諭(京城女子師範) 池山 [illegible]
任朝鮮公立高等女學校長兼朝鮮公立高等女學校敎諭
補淸州公立第一高等女學校長
補淸州公立第一高等女學校敎諭
朝鮮公立實業學校長兼朝鮮公立實業學校敎諭([illegible]) [illegible]太郞
補新義州公立商業學校長
補新義州公立商業學校敎諭
朝鮮公立實業學校敎諭(木浦商業) 本間孝太郞
任朝鮮公立實業學校長兼朝鮮公立實業學校敎諭
補會寧公立商業學校長
補會寧公立商業學校敎諭
朝鮮公立中學校長兼朝鮮公立中學校敎諭(咸南中學) 高橋 虎彦
任朝鮮公立高等女學校長兼朝鮮公立高等女學校敎諭
補新義州公立高等女學校長
補新義州公立高等女學校敎諭
朝鮮公立高等女學校長兼朝鮮公立高等女學校敎諭([illegible]) [illegible]
任朝鮮公立中學校長兼朝鮮公立中學校敎諭
補[illegible]公立中學校長
補[illegible]公立中學校敎諭
朝鮮公立中學校敎諭(平壤第二) 中村 [illegible]太郞
任朝鮮公立高等女學校長兼朝鮮公立高等女學校敎諭
補海州幸町公立高等女學校長
補海州幸町公立高等女學校敎諭
朝鮮公立中學校敎諭(咸南中學) 石川 實
任朝鮮公立中學校長兼朝鮮公立中學校敎諭
補咸興公立中學校長
補咸興公立中學校敎諭
朝鮮公立實業學校長兼朝鮮公立實業學校敎諭([illegible]) 近藤 英男
任朝鮮總督府視學官
命學務局勤務
朝鮮公立實業學校敎諭([illegible]) 瀨戶山 [illegible]
任朝鮮公立實業學校長兼朝鮮公立實業學校敎諭
朝鮮總督府道視學官([illegible]) 伊藤 文治
任朝鮮公立中學校長兼朝鮮公立中學校敎諭
補群山公立中學校長
補群山公立中學校敎諭
朝鮮公立高等女學校敎諭(京城第二) 水野 [illegible]
任朝鮮總督府道視學官
命全羅北道在勤
朝鮮總督府編修官兼朝鮮總督府視學官(學務局編輯課) 岩下 雄三
任朝鮮總督府師範學校長
補京城師範學校長
朝鮮總督府道視學官(京畿道) 島田 牛稚
任朝鮮總督府編修官
命學務局編輯課長
朝鮮總督府道視學官(忠淸北道) [illegible]
命京畿道在勤
朝鮮公立中學校敎諭(平壤第二) 宇野 [illegible]
任朝鮮總督府道視學官
命平安北道在勤
朝鮮總督府道視學官(平安北道) 犬丸 [illegible]
命忠淸北道在勤
朝鮮總督府師範學校長(光州) [illegible]三郞
任朝鮮公立中學校長兼朝鮮公立中學校敎諭
補[illegible]公立中學校長
補[illegible]公立中學校敎諭
朝鮮公立實業學校長兼朝鮮公立實業學校敎諭([illegible]) 中光 [illegible]
任朝鮮總督府師範學校長
補光州師範學校長
朝鮮公立中學校長兼朝鮮公立中學校敎諭([illegible]) 石川 [illegible]
補元山公立商業學校長
朝鮮公立實業學校敎諭([illegible]) 池田 [illegible]五郞
任朝鮮公立實業學校長兼朝鮮公立實業學校敎諭
補江景公立商業學校長
朝鮮公立高等女學校長兼朝鮮公立高等女學校敎諭([illegible]) [illegible]
補[illegible]公立高等女學校長
朝鮮公立中學校敎諭(大邱) [illegible]十七司
任朝鮮公立高等女學校長兼朝鮮公立高等女學校敎諭
補會寧公立高等女學校長
朝鮮總督府師範學校長(全州) 小林 [illegible]
任朝鮮公立實業學校長兼朝鮮公立實業學校敎諭
補京城公立工業學校長
補京城公立工業學校敎諭
朝鮮公立中學校長兼朝鮮公立中學校敎諭(光州西中學) 對島 [illegible]
任朝鮮總督府師範學校長
補全州師範學校長
朝鮮公立中學校長兼朝鮮公立中學校敎諭(春川) [illegible] 正[illegible]
補光州西公立中學校長
補光州西公立中學校敎諭
朝鮮公立高等女學校長兼朝鮮公立高等女學校敎諭(兼二浦) 山下 [illegible]
任朝鮮公立中學校長兼朝鮮公立中學校敎諭
補春川公立中學校長
補春川公立中學校敎諭
朝鮮公立中學校敎諭(釜山) 森 亨
朝鮮總督府師範學校長(京城)
補兼二浦公立高等女學校長
補兼二浦公立高等女學校敎諭
朝鮮公立高等女學校長兼朝鮮公立高等女學校敎諭
依願免本官(各通)
同(春川) [illegible] 正[illegible]
同 渡邊 信治
朝鮮公立中學校長兼朝鮮公立中學校敎諭(各通)
同(咸興) 高木 善人
同(成興) 山野井 [illegible]
同(羅南) 辻 [illegible]四郞
同(釜山) 落合 秀保
同 長根 [illegible]
朝鮮公立實業學校長兼朝鮮公立實業學校敎諭(新義州商業) 諏訪原 [illegible]
同(元山商業) 西原 [illegible]次郞
同(京城工業) 甲木 牧夫
依願免本官竝兼官(各通)
朝鮮總督府京城法學專門學校長兼敎授 鷹松 龍種
依願免本官竝兼官

臨時政府는解消
華北政務委員會誕生

【北京二十九日發同盟】 臨時政府로부터 華北政務委員會에 移行할 北支各般의 行政에 關하여는 三十日午後臨時政府行政委員會에서 數次 華北政務委員會內에 初政務委員會를開催하고 各般에 亘하여 具體的決定을 보기로되엇는데就中

一、臨時政府의解消
二、華北政務委員會成立

의根本問題에關한 技術的手續은 解決되고 會議後곳 中外에向하여 臨時政府의解消及 華北政務委員會의成立이 宣明될豫定인데 新國旗도 이와前後하여 華北政務委員會의 廳舍노피揭揚되기로되엇다

華北政務委員會成立式

【北京二十九日發同盟】 國民政府還都式에關하여 臨時政府는 發展的解消를하고 三十日午前十時 行政委員會를 비롯하여 官衙一齊히 새로 制定된 國旗 靑天白日滿地紅旗를 揭揚하는 同時에 臨時政府委員會로부터 華北政務委員會로 고친다음 各各 行政委員會에는 王克敏委員長以下 各部總長이 參集 새로 華北政務委員長이될 王克敏氏가 國民政府首席代理 汪精衛氏에 代身하여 各督辦을 任命하고 華北政務委員會의 以後施政方針에 關하여 一場의 訓示를하기로되엇다 그리고 同委員會에서는 組織條例發布와 同時에 布告를 發하여 何等變化업슴을 明白히 하고써 華北一億의 民衆으로 하여금 조금이라도 不安을 느끼지 안토록 萬全을期하기로되엇다

華北政務委員會任務

【北京二十九日發同盟】 華北政務委員會의 任務는 高度防共과經濟提携를 爲한 特殊使命의 遂行에잇스므로 中央으로부터 委任된 廣汎한 權限이 또한 그使命達成을 爲하여 賦與된것은 말할것도업다 지금 新機構下의 政治、外交、財政、金融、經濟、文化、思想等 各部門을 槪觀하면 다음과갓다

一、政治 組織條例에依하여 施政區域은 河北、山東、山西三省及北京、天津、靑島의 三特別市로 規定되엇는데 從來臨時政府治下이던 河南江蘇의一部는 當分 本委員會下에 現狀을 維持하기로되어잇다

二、外交 本委員會는 地方的涉外事項에 關하여는 處理하는 權限이 賦與되어잇스므로 華北과 密接한關係를 가지는 日本、滿洲、蒙疆等間의 涉外事項은 本委員會에서處理한다

三、財政 關稅、鹽稅、統稅의 三大稅를 爲始하여 其他稅收도 全部國庫에 歸하고 本委員會로부터 經費支辦、經濟開發을 爲한 資金等을 處理하기爲하여 一定한財源을 交付하기로 되어잇는데 從來의 臨時政府當時의 歲入에 比하여 若干 減少는 難免이다 그러나 一方에잇서 法部와가튼 中央에移管된것도잇고 他方治安의 回復 經濟開發의 進展에따라 增收가 豫想되므로 大體에잇서는 收入은 均衡될것으로 보인다

四、金融 中央政府가 考慮하고잇는 新中央銀行設立이 實現된다하여도 現在華北의 唯一한金融機關인 中國聯合準備銀行及 그發行하는 聯銀券의 地位는 寸毫의 變動도업시 더욱強化될것이다

五、經濟 華北의 重要한 資源開發에 關하여는 日支合辦의 案에 依하여는 一定한 權限이 賦與되어잇스므로 臨時政府와 日本과의 사이에 생기는 諸關係는 本委員會가 當然繼承한다 따라서 北支開發機構下의 技業會社에 對한 臨時政府의 支出은 本委員會가 繼承한다

七、文化 高度防共의 華北의 特殊使命에 卽應하여 敎育藝術其他施設은 이根本方針에 依하여 發展을보아야 할것이다 卽華北의 獨得한 文化建設에 依하여 極力 共產主義的 思想을 排除하고 그打破에 努力하여야할것이다

七、思想 高度防共의 特殊使命에依하여 新民主義는 勿論이를 積極的으로 華北民衆에게 浸潤시켜야할것으로 그러기爲하여는 그實踐團體인 新民會今後의 發展活動에 期待되는바가 만타

新政府의前途洋洋

【東京電話同盟】 東亞新秩序建設에 光明을주는 大陸의 炬火로서 誕生하는 新國民政府의 還都典禮는 드디어 萬民歡呼中에 三十日午前十時南京新政府行政院大禮堂에서 開催된다 東洋永遠의平和를爲하여바친 日支兩國의 尊重한犧牲은 新國民政府成立에 顯現되엇다 政府首席代理汪精衛氏及 그의同志인 憂國之士의 一年有餘에亘한苦心은 今日 이에 結實하는것이다 善隣友好, 共同防共, 經濟提携의 近衛三原則에呼應하여 蹶起한 汪氏의 和平救國工作은 順調로 進捗되어 一月二十二日 靑島에서의 王, 汪, 梁三巨頭會談 지난二日부터 三日間 南京에서 開催된 中央政治會議를 經由하여 이에 國民政府의 還都成立의날을 마지하게된것이다 東亞新秩序建設은 이에依하여 一大飛躍을하게 되어 聖戰目的은 이로써 具體的으로 示現되는것이다 右式典에서 闡明될 汪精衛首席代理의 成立宣言과 呼應하여 三十日 帝國政府의 名으로發表될 新國民政府의 積極支援의 重大聲明이야말로 日支兩國이 渾然一體가되어 東洋永遠의 平和와 建設에 邁進하려는 決意와 精神과를 表示하는것이며 新國民政府成立의 慶祝式典은 四月下旬擧行될것인데 政府는 率先하여 이에 慶祝의 表示하기爲하여 特命全權大使로서 阿部信行大將을 派遣하기로 決定하고 同大使는 四月初東京을 出發하기로 되어잇고 또新政府承認에關하여는 帝國政府는 米內首相의 言明과가치 列國에率先하여 이를 承認할려이다 一方友邦伊太利, 西班牙의二國도 承認할意向을 明白히하고잇고 獨逸도大略은 承認할것이며 가까운將來 이에도 이들을모바다 다른新興國家의 模樣이고 承認하는 諸國이 續出할模樣으로 新政府의 前途는 洋洋한것을 느끼게 될뿐아니라 그 國際的地位도 漸次 確固하여 질것으로보인다

京城府民을代表
高橋府尹祝電發送

貴國四億蒼生의 翹望에 應하여 救國의 大使命을지고 일어나 新東亞의 黎明을 齎來시키려고 新國民政府를 樹立하여 이에 慶賀롭게 還都式을 擧行함에 當하여 本府會는 京城八十萬府民을 代表하여 滿場一致의 議決로써 改組完成된 新政府의 洋洋한 前途를 祝福하고 아울러 [illegible]

京城府會議長 京城府尹 高橋 敏
中華民國南京
中華民國國民政府 主席 汪精衛閣下

聖戰 이에 二年九個月 皇國의 大理想完遂에 邁進하여 百戰百勝 지금 萬里長城은 全部 皇軍의 威武에 服하고 偉大한 皇軍의 武勳을 宇內에 宣揚하고잇슴은 實로 感謝感激에 不堪한다 閣下及麾下將兵各位의 忠誠이 지금 結實되어 中華民國新國民政府가 樹立되어 慶賀로운 還都式을 擧行함에 當하여 本府會는 京城八十萬府民을 代表하여 滿場一致의 議決로써 改組完成된 新政府의 洋洋한 前途를 祝福하고 아울러 閣下及麾下將兵各位의 御勳功及殉國將士의 英靈에 對하여 深甚한 感謝의 誠意를 表함

京城府會議長 京城府尹 高橋 敏
支那派遣軍總司令官 西尾大將閣下

方本社長의祝電

今日의 吉辰 首都南京에서 中國革命의元老 汪兆銘氏를 首班으로하는 新國民政府의 誕生은 四億中華民族의 幸福을 暗示할뿐만아니라 東亞全民族의 繁榮을 期約하는것이다 新政府는 善隣友好, 共同防共, 經濟提携의 三原則下에 和平防共의 靑天白日旗를 高揭하고 歐米의 帝國主義를 打倒하고 東亞에서의 新秩序를 建設하여 四億民衆을 塗炭의 苦境에서 救하기를 바라서 마지안는다

朝鮮日報社長 方應謨
國民政府主席 汪兆銘閣下

定例閣議

【東京電話同盟】 二十九日의 定例閣議는 午前十時부터 開會되바 먼저 兩院의 協贊을 어든稅制改革關係法律案을 爲始하여 各種關係勅令案 百九件의 公布手續을 마친後 石渡書記官長으로부터 內閣에 新設될 物價對策審議會委員詮衡의 結果를 報告하고 이를正式으로決定 三十日열리는 最後中央物價委員會의 經了를 기다려 一日正式으로 發令하기로하고 다음에 支那政府成立에 呼應하여 三十日 發表될政府聲明의 草案을決定한후 正午散會하엿다

市況 (廿九日)

◆正米標引◆
當限 納會 三六·二

新政府還都의날

全市慶祝一色인歡喜의南京

사진설명 환도의 기쁨에 뒤끓는 남경시가

【南京二十九日發同盟】 지나사변의 국민이 고대하고잇던 환도전례(還都典禮)의날은 드디어왓다 수도남경(南京)에서는 시장 고관오(高冠吾)씨를 위원장으로한 환도대회에 주비위원회(籌備委員會)가 주동이되어 전시에기빨의 홍수와 축등(祝燈)의 물결을 넘치게하고 또 경축기(慶祝旗)가 오색(五色)을 번득이며 수수만경축 「데모」를 벌린다 국민대회장에서는 민중연환경축대회(民衆聯歡慶祝大會)가 화려하게막을 올리는등 여러가지 경축행사의 호화판이 버러저 남경 노돌 돈 중지나일대를 경축일색으로 물드려놓는데 구천여의 재류일본인도 내지동포를 대표하여우방(友邦)의 기쁜전례에 축의를 표하고저 민회(民會)가 중심이되어 거류민 재향군인회 상공회의소 청년단 상업단체 일본소학교 국방부인회 를 총동원하여 이날 오후일시부터 신소학교에서 국민정부환도 경축대회를 거행하고 경축성명문(聲明文)을 결의하여 대표자가 왕(汪)주석 대리에게 수교(手交)한다 대회산회뒤에는 기행렬로 들어가서 음악대를 선두로 국민정부아페 행진하여 만세를삼창하고 해산할 작정이다

또 남경방송국에서는 이날의 역사적 성전(盛典)의 실황방송을하여 전세계에 전하기로되어 여덟넝의 일지 「아나운서」를동원하여 이날의 식전과 기행렬 제등행렬과 기념강연등 경축에 뒤끓는 지나민중의 기쁨을 전파에실어 방송키로되엿다 삼십일의 방송「프로」는 오후일곱시반부터 오분간은 왕정위씨의 강연 사십분부터 오분간은 미내(米內)수상의강연 동오십분부터 오분간은 일본으로부터 현와 어떠지오분부터 오분간은 남경(南京)으로부터 국악(國樂) 동십분부터 십분간은 국민대회의 제등행렬실황을 「마이크」를 통하여서 동경방송국중계로 전세계각국에방송하기로되엇다

政治都市로二千年

◇오늘부터更生中國和平親日의首都로

새歷史에飛躍하는南京의偉容

【南京二十九日發同盟】 금번사변이 일어나기전 십삼년동안 장개석(蔣介石)이 독재하는 국민정부의 항일수도(抗日首都)로서 전지나에 호령하던 남경(南京)은 사변후 이년동안 유신정부(維新政府)수도로 새로운 지나의부흥에힘써오던바 이제 삼십일의 국민정부환도(還都)의날을 기하여 개성중국의 화평친일(和平親日)의 수도로 새출발을하기로되엇다

아페는 유유히 흐르는 대양자강(揚子江)을 안고 뒤에는산모양도 우려한 자금산(紫金山)을 지고잇는 남경은 그지리적세력의 소이(所以)인가 이천년의 예날부터 정치도시로서의사명을 지속하여와 오늘의 영예잇는날을 마지하게된것이다

지금으로부터 오백수십년전당시의 명(明)나라태조(太祖)가차지한 ……이르는성벽에 싸힌 남경성안은 넓이 일백이십만평이나되는데 현재의 총인구는 칠십만이외에 일백만인을 수용할 여유를가저 신중앙정부의 서울로서 장차비약적 발전을할수잇는 기초적 조건을충분히 가추고잇다

이번환도가실현되는동시에 여기남경에서 국민정부의 오원(五院) 십사부(十四部) 사위원회(四委員會) 중앙정치위원회를 비롯하여 군사위원회소속의 총참모본부와 기타 군사기관이일제히 본격적 업무를 시작할뿐이니라 정부의 주지하는 중앙정치위원회 또는 헌정실시위원회등 중요기관이 속속개설되고 또국민당중앙당부도 남경을 본거로하여 중경측의국민당파에게 활발한 활동을 개시한다 또 중앙군관학교(中央軍官學校) 설립, 국민당대학(國民黨大學)의 개교도 뒤이어 실현될터이며 한편 제국외교기관도 각기 차차 새사태에 직응할 자세를 정비할터로 제국재지대표기관인 주지대사관(駐支大使館)도 불원 특명전권대사의 파견과함께 남경에 설치하기로 되엇는데 금후의 중대사관은 일지관계의 중대성에 비치어 제국재외(在外)대공사관중 가장 큰 규모의것이 될모양이다 이리하여 국민정부환도와 동시에 남경은 전날의 모습을 일변하여 정치、군사、교육、문화의 각부문을 통하여 신생수도에 알맞는 발랄한 생기에가차잇다

禮裝의總督、軍司令官

慶祝式에參列

歡喜에찬中國總領事館

선린우호의 중국신정권은 드디어 오늘탄생을보게되엇다 사변이래 반공친일의 앞장을서서 재류중국인의 지도에 헌신적노력을계속하여오든 경성주재중국총령사관에서는 범한생(范漢生)총령사를 총대표하여 이날조선에잇는 만중국인을대표하여 대경축행사를 열기로되엇음은 이미보도하엿거니와 이른아침 「청천백일만지홍기(靑天白日滿地紅旗)」의 새국기게양식을 서막으로 오전열시반 총령사관에서 성대한경축식을 연다

이 식에는 남총독과 중촌군사령관은 특히 예장대장 등상예장으로 임하여 우방 신정부수립 남경환도에 축의를 표한다 그리고 밤여섯시반부터 경성부민관에서 개최되는 총령사관과 중화상회주최의 관민합동축하회에 남총독이 임석하여 모히사랑동파 기쁨을가치 할터이다 그리고 경성방송국에서는 이날의 경축행사를 때때로중계하여 전조선에 방송하고 한편 총독부의 영화반은 이광경을 필림에너어 이영화가 완성되는대로 왕정위씨에게 증정하여 재중국인들의 가슴에 서울나온 기렴을 조국에 전하기로되엇다

學用品 넉넉하다

價格公定안코、九·一八價格대로

새학기를당하여 신입생과 진급생이쓰는 학용품은 상당히만흘것이므로 경기도에서는 공정가격을만들어 수만학부형의 이익을 옹호하고저 금춘이래 각방면으로부터 자료를 모아가지고 연구한결과 재래 학용품은 대부분 내지에서 들어오는것이기때문에 내지의 공정가격을 기준으로 하지안흐면 안될터인데 그러케되면 구일팔가격보다 일이할 비싸지게되어 재고품을 만히 가지고잇는 장사군만 폭리를 보게하는것이기때문에 공정가격제정을 중지하기로 결정하얏다 ……

今日天氣 晴一時曇

和紙販賣價格

昨日京畿道에서發表

경기도에서는 이십구일부고시로서 활후、기거지、개량반지(改良半紙) 경화지(京花紙)반지、천대지(千代紙) 서내지(西內紙)등일용품에 오르는 화지의 판매가격(사매、소매)을발표하고 이날부터 실시하엿는데 이 판매가격은 종래의 가격、즉 구·일팔가격에 비하여 일할내지 이할이 비싸다

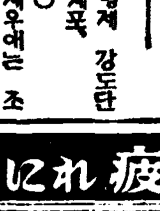

◯ 상해제 강도단 총을 제작 ◯ 현재우에는 조흔지물과、도리투바서 안되네、◯ 아이를 나가지고 정을안먹어 굶겨죽엿다든가、◯ 이런 어미도 끼니마다 밥을 먹는가

營口의開拓民들이

故國災地에溫情

旱害救金二千四百餘圓義捐

남만주영구(營口)에잇는 영흥농촌(榮興農村) 개척민들은서로 절약에 절약을 더하여 모은돈 이천사백삼십구원칠십전을 남조선지방 한해의연금으로서 영흥농촌농무계 연합회 명의로 총독부 사회과에게 보내어왓다

制限받던運動具等

全國市場에쏘다저나온다

國民保健을爲主……製造强化로、商工、厚生省諒解

【東京電話同盟】 그새는맨들지못하던 고무제품의 운동구 (排球、해수모、풋뽈)가 전국적으로 시장에 나온다 일본운동구공업조합에서는 지난번 고무제품의고무제 운동구에 대하여 상공후생두성과 간담을 거듭하여왓는데 이지음도되어 안흘어더 국민보건상으로도 제조를 강화하기로되엇다

조선에서는 아직도 이것을쓰는이가 만커니와 아프로 만흔 용사들이 성전에참가하여 잇서서 그들을 격려 위로 구휼에대하여는 …… 조선에서 …… 해주기를 바란다고한다

廿師團恤兵部

再次開設

제이십사단 휼병부는 사무의 형편에따라서 한동안폐쇄중이엇는데 이번에다시 개설하기로되어 보도부(報道部)에서 사무를보게되엇다

郵便所開設

체신국에서 이번아래의 두곳에 우편소와 우편소사무취급소를 개설하엿다

▲三月二十日 大山郵便取扱所(全北高敞郡大山面梅山里)

▲三月二十日 仁川大和町郵便所(仁川府大和町) 金州高砂町郵便所(金州府高砂町) 百斗郵便所(黃海道谷山郡伊寧面斗利所里)

雇入制限改正

卅種을追加指定하여四月實施

작년칠월 삼십일일 조선총독부고시 제육백삼십칠호로써 발포한 종업자 고입제한령(從業員雇入制限令) 제일조 제이항의 직업구정가운데 오는사월일일부터 다음과가튼 직업을 추가지정하기로 개정되엇는데 전번에지정된직업은 모두구십삼종으로 이번에 이십칠종을 추가하엿는데 그것은 다음과갓다

藥劑技術者 石油鑛夫 配管工 製材工 合板工 硫酸工 鹽酸工 硝酸工 曹達工 晒粉工 카ー바이드工 암모니아合成工 石炭乾溜工 알미니움製造工 까스發生爐工 醱酵工 染工 人造石油工 油脂工 고무工 人絹工 顔料工 塗料工 醫藥品工 藥品鍊成工 멕기工 塗裝工

十萬圓訴訟

판산을싸고도는 십만원소송—

이십구일 부내냉천정(冷泉町)칠십일번지 장관현(張觀鉉)은 전북김제군 금산면금산리(金山面金山里) 이경옥(李敬玉)이란여자를 상대로 십만원광까의 광업권가입등록신청수속이행을청구하는 소송을 경성지방법원에 제출하엿다 그이유는 피고가전주군 우촌면(全州郡雨村面)과김제군수류면(金堤郡水流面)에 잇는것등 금광세광구를 임모(林某)와 공동경영해오던중 소화십일년 피고는 원고에게 대하여 임모와 경영하는것이 실패될것이니 임모와가튼 조건(附帶條件)의일을 등록시킬것으로 일을보아 주겟느냐 하므로 원고는 이를승낙하고이래 경영중 원고가 단독허가를마튼 충북청주군(淸州郡)내 금광등 세구역에대하여 피고는공동경영 혹은 단독경영을 원하므로 이것을 승락하여 등록을시커수엇음에도 불구하고 먼저 약속한 피고소유 광구에대한가입 등록을 가정상의 파게로 아직것이행해주지 안는다고 전기세광구에 대한삼분의일 광업권을 십만원에 평가하여 소송을내인 것이다

大衆日用必需品은

價格引上을認定

奢侈品의增稅額은業者負擔

朝鮮稅制改正과價格引上의當局對策

이번세제(稅制)개정은 마침내 사월일일부터 실시하기로되엇는데 이번에올흔세와 소비세를 올디게될에따라 파세되는 물품가격이 오르게된다면 구·일팔가격(九·一八價格)으로 물가를 공정지가한 처지에 저축되므로 이는물가정책상당면의 중대문제이라하야 총독부에서는 이십팔일 물가조정과 세무과의양과 관계관들이 협의회를열고 그대책에대한 대강을결정하엿다 주세할것은 조선에서는 내지와 그내용을 달리하야 종전의 일할오분의증세가 이할로될 물품은 보석、귀금속제품、모피등 사치품이다 즉 이들물품은 증세액에 상당한가격의 인상을 일체허락하지안코 시장에 나오도록하고 또일용품에는 인상을 허락하야 할수잇는대로 저물가정책을견지하기로 결정하얏다 그요점인즉 다음과갓다

一、모피(毛皮) 축음기(蓄音機) 보석 화초 애완용(愛玩用)등 물품의 물품세종목의 제일종제이종의것은 대중생활과직접관계가업는 사치품이므로 증세액은판매업자에게부담시키고 일체가격인상을허락하지안는다

二、물품세제삼종에속하는술、엿、소주、맥주등은 대중에게필요한것이므로가격인상을허락한다

▲그러나 청주와리연주(理研酒)는세금을 덧부처서 사월일일부터 적정(適正)가격을 정하여 공정가격을 결정한다 이러경우에는 내지보다 다소싸게된다 그리고 양조석세(釀造石稅)도 세금을 언저서 적정가격을결정한다

▲맥주는 증세액을 소비대중에게부담시키기로하고 추후하여 적정가격을 결정한다

▲소주는전번에가격을 공정하엿는데 이번에 증세하는것은생산자에게 부담식힌다

▲조선엿은 세금을언저서적정가격을 결정한다

▲사탕소비세는 일부를판매자에게 부담시키고 또일부는수요대중에게 부담식히는데 실질적으로는 한근에이리가량의인하가되는셈이다 특히구일팔가격이비싼 모든 상당히 인하될모양이다 그리고과세는 이번새도 양철통에너흔것으로사원이상의것도데코레ー숀케익으로 삼원이상의것에는파세된다

四、청량음료세는 세금을언저서 맥주와함께 적정가격을 결정할터이다

省齋育英會

奬學金志願接收

부내 명륜정이정목에 잇는재단법인 성제육영회(省齋育英會)에서는 학비에 곤란을 밧는영재들을 매해열두명씩뽑아서학비를 보조해왓는데 금년에도사월십일일부터 동삼십일일까지 학……

京慶北部線 楊平↓原州間試運轉試乘記

……本社特派員 李鍾模(文) 石鎭浩(寫)……

"사람탄汽車"첨보는 沿線住民의歡聲

雄壯한雉岳山下의原州驛安着

경경북부선 양평(楊平) 원주(原州)사이 (오십오킬로미터)는 오는사월일일부터 개통키로 되엇는데 이개통 기일을 압두고 철도국에서는 이십구일에 열차시운전(試運轉)을 하엿다 기자는 이날이시운전 열차에가치탈 기회를어더 양평 원주사이 새선로의 연선 풍경을 「주마간산」으로 구경할수잇섯다

우리가탄시운전열차는 일등객차한대와 삼등객차여섯대(輛)와 화차 네대로서 한개 열차로 되엇다 이열차에는 철도국 보선과장을 비롯하여 경성철도사무소장 경성건설사무소장 경성개량사무소장이하 건설공사관계 직원들이 만히타고 새선로의 시험운전을하려 떠나는 것이다 이날의 시험운전열차의 사명은 여기서 시험운전을하고 이날이 이것으로 비로소 개통을할수잇다는 증명을 하게되는것이다 그러므로 이 열차승무원(乘務員)은 한결 더긴장한 태도로서 열차를 운전하여가게된것이다 기적선도 농(農)양수(兩水)역에서 각기 일분동안 정거하고서는 단숨에 양평역에 도달하엿다

부터 비로소 철거등을 경계된다 그러므로 지금까지는 육십키로이상이나 속력을 내여왓스나 이로부터는 겨우 사십키로가량의 속력으로 천천히 주려서 조심스럽게 진행하게된다 그러나 아직 철로바닥이다 저지안헛기 때문에 열차는폐 흔들거리다 원덕(元德)간이역을 지나 용문역(龍門驛)에 이르렀다 좌우편연선 농조배석들은자기 마음아프로 처음통하는 이 열차를 바라보고 모두 신기한 표정을 하고잇다 바테서 일하고잇던 농부는 호미를 들고서 우두커니 서서 바라본다 안마당에서 곡식을 찌코잇든할머니는 절구공이를 땅에 노코 서 젊은 부인네는 치마자락을 손에 거더쥐고서 연기를 품오며 다름질하는 이 쇠말을 바라보고잇다 저것이 정말 기차이라고 소리치는 사람도 잇다 그들은 오늘까지 공사재료를실코다니는 공사열차밧게 보지못하엿든것인데 이제야비로소 사람을 태워가지고가는기차를 구경할수 잇게된것이다 이 새선로연선에 사는 백성들이야말로 처음 보는 신기한광경인것이다

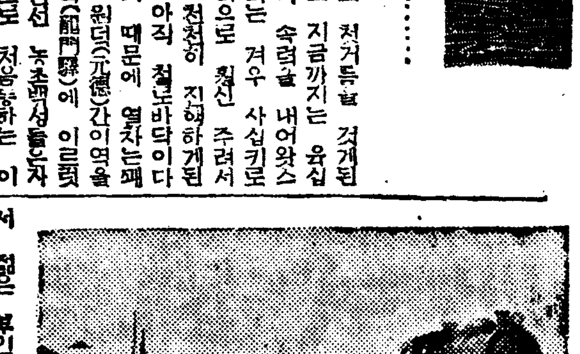

용문의 아래는 철도가 깔리기전에는 면집 밧게 업든 인가가 최근에 갑자기 붓어서 수십호의 재집이 연이여 집비하게 서잇다 철도가 개통되므로 말미암아 이와가치도 급작히 발전되엇다는것이다 멀리 동편을 바라보니 해발(海拔)……자동차길이 뚜러저잇고 또한 용문산(龍門山)이 우뚝소사잇다 그산골에는 신라(新羅)때의 명승(名僧) 원효대사(元曉大師)의 창건한 명고찰이 잇기때문에 더욱이 이산도유명하여졋다 산기슭까지 문역으로부터 십오리가량 상거밧게 되지 안흐므로 아프로는유람객이 더만히 모아들게되리라한다 다음의 지평역(砥平驛)은 지평이라는곳이 양평 원주 이지이가때문에 이프로 정거장부근은 점점번창하여질 모양이다 역아페는 장차시장을 개설하게 회도잇다한다 구둔(九屯) 양동(楊東)역을지나 간현역(艮峴驛)에 이르니 여기서부터는 강원도 원주땅이다 점점산골로 기어들어간다 동화(桐華)만종(萬鍾)역을지나 원주역에 드디어 도달하니 때는 오후 두시십오분이엇다 이리하여 시운전은 …… 날누러 강원도의 대읍으로유명하거니와 뒤로 높히솟은 치악산(雉岳山)이 병풍가치 …… 서 웅장하여 보인다

(사진은 우로부터 1 시운전열차 2 원주역 3 기차를처음보는연선주민들)

八幡과滿電을마저

野球前哨戰擧行

오래동안 冬眠中에잇든 京城實業野球리ー그에서는 씨ー즌이되어 昨秋의覇者 殖銀을爲始하여 遞信、鐵道、京電、府廳의五球團에서는 多數新人을 마지하여 위의다음을給作하게되어 리ー그開幕은 五月上旬의 豫定인데 리ー그의前哨戰으로 外來팀의 來鮮이 決定되엇다 今春의 外來팀은 八幡製鐵과 滿洲電電의 兩팀으로 八幡은 四月二十日頃에 來鮮하여 두게임을하고 滿洲電電은 二十九日頃에 來鮮하여 세게임을 擧行하기로되엇다한다

全關東學生卓球

選拔軍과京城軍對戰

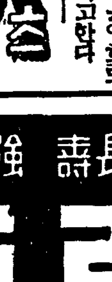

朝鮮卓球聯盟에서는 今番全關東學生聯盟軍을 招聘하여來四月二日(火)午後二時부터 府內三坂通 第二高等女學校 講堂에서 對抗戰을 擧行케되엇는데 對戰日程과 選手는 다음과갓다

◇全關東學聯軍멘버ー ▲監督 桁崎佑(立敎大學)▲主將 齋藤政之助(東京帝大)▲選手 長尾伸吉(東京帝大) 前田昇(早大) 植松泰二(早大) 太田稔(東京商學)

◇게임日程 四月二日午後二時 第一次게임 四月三日午前十時 第二次게임 四月三日午後二時 第三次게임

曆

▲三月三十日(土曜日)陰二月二十二日▲壬申▲日出 午前六時二三分▲日南中 零時三八分▲日入 午後六時五四分▲晝間 一二時三一分▲月出 午前零時五四分▲月入 午前一一時一四分▲滿潮 午前九時四五分 午後一〇時

廣告

戀愛와結婚

戀愛와結婚은人生의一大問題이다 快樂이잇고、悲哀가잇다。本書는 吉川兩湖先生이가장正當한結婚과 戀愛의指導指針을보여준大好書이다。內容은 戀愛の山路は險しい、敎育と戀愛と戀愛 戀愛とは如何なるもの、靑春時代の戀愛、ロマンチツクな戀愛、貞操と戀愛 戀愛の過程、生活と近代女性の諸項目에對하야、누구나알기쉽고자 미잇게批判說述한靑年男女必讀의 快文字이다。 右外郵稅六錢、一冊의一、……

六判レザ裝紙金文字入箱入五百餘頁의 大大冊으로有名한 學大家故羽太先生의遺著로서發賣以來百數十版을賣却되는것을보드래도如何히本書가一般의書와는比較할수가업고 高貴한內容인가를알수가잇다。右의「戀愛와結婚의書」와羽太博士의「書」의二冊組書이적東京中野區小瀧町四二、東京出版社에서一冊으로 特價一圓九十錢으로特賣中이므로 …… 「戀愛と性書」一冊組를하라」고 ……

新入會員大募集

中學科講義 小學校第五·六學年學科講義

中學科……全三十冊(一冊七十錢) 小學科……全十二冊(一冊六十錢)◇特典、減額ノ規定アリ 修業證書卒業證書モ授與ス

我が朝鮮人本位の唯一な中小學科講義錄で特に朝鮮語、漢文も設けてあり他の講義錄に比して親切に講述、會費低廉。

事前附內容見本請求次第無代進呈

京城府和泉町大番地 朝鮮中學會 電話光)一八八四番·振替京城三二、六三六番

新學期學用品具備

株式會社 東光堂文具卸部

京城府齋洞四街 振替京城16121番

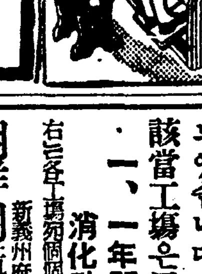

山葉オルガン

애기들을爲하야!!

正價48圓부터

日本樂器會社 京城府本町一丁目

三錢切手封入御請求次第カタログ贈呈

不老長壽 强精回春 更少年藥

百補龙

一割十円 京城堅志町 百補龙會社

頭の痛みと疲れに 効めの速い頭痛藥

テリーン テリーン

本舖 東京·中村信治商店 總代理店 京城·株式會社 新井藥房 北鮮代理店 清津·株式會社 清津新井藥房

特殊한效力! 여드름·죽은깨빼는

アモンパハヤ

株式會社 杉田商店

胡麻油工場에告함

今般 原料確保를爲하여工業組合을結成키로되엿슴니다 原料消化其他報告의必要上左記該當工場은用紙請求하시고報告해주십시요

一、一年間自胡麻三車(約九百袋)以上을消化하는工場

右는各工場에個個의通知는하지안사오니至急申込해주시요

新義州府 日興公司內 朝鮮胡麻油工業組合創立假事務所

辯護士 辨理士 姜柄順法律事務所

民刑商事其他法律事務取扱

京城府樂園町一四九 電·光·一九四三番

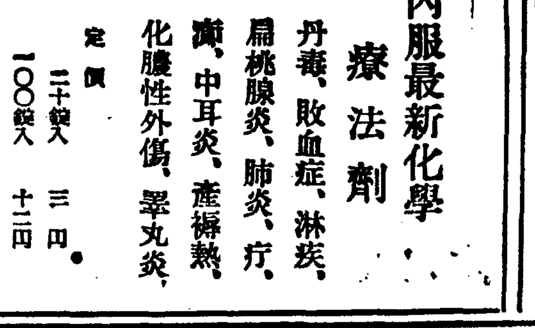

링다린 リンダリン錠 LINDALIN

內服最新化學療法劑

丹毒、敗血症、淋疾、扁桃腺炎、肺炎、疔、癤、中耳炎、產褥熱、化膿性外傷、睾丸炎

定價 二十錠入 三円 一〇〇錠入 十二円

株式會社 木村製藥所

精力强進劑 参茸トニク

電車빠스急行運轉에對하여謹告

朝夕의混雜時에잇서서 電車의輸送能力增加를圖謀키爲하여四月一日부터 急行電車를運轉하옵고急行빠스 路線과運轉時間도左記와如히變更하엿사오니 愈諒하여주시옵기謹告하나이다 그리하옵고 當分間은서루是關係上圓滑을缺하는일이잇슬넌지도모르겟사오나 만히諒察하시와寬容하여주시옵기懇願하나이다

記

一、急行電車 電車의前面에急 側面에急行의標識을걸고 通過停留場의電柱에는 ◯의標識、安全地帶의壁에는靑色橫線을施하여 標示함

運轉時間 朝八時부터九時半까지 夕四時부터六時半까지 日曜祝祭日無休

二、急行빠스

21系統 東大門—鐘路(和信前)安國町—總督府前—京城府廳前—黃金町入口—黃金町六—東大門(往復從前대로)

43系統 新龍山—南大門通五—黃金町入口—安國町—總督府前—京城府廳前—南大門通五—新龍山(往復)

5系統 東大門—黃金町通—南大門通五—新龍山(往復)

運轉時間 朝八時부터九時半까지 夕四時半부터六時까지 日曜祝祭日休止

昭和十五年三月 京城電氣株式會社

中部版

貧民救濟工事로 住宅用地開墾 素砂崔炳熙氏壯擧

【富川】 이해구제는 말도하여도 실제에잇서서는 도로다 보잘것는 소사면(素砂面)리 거주 최병희(崔炳熙)씨는 한 이재민을 구제하기위하여 사업을 계획하고 이번에 그첫사업으로 소사면소사리에잇는 소유 임야를 개간하여 주택용지를맨들기 위하여 지난십일경부터 착수하엿다는데 공사비이천수백원이 거의다 한해민들의 손에 들어가는 일꾼이라하며 내월이 상순경 그공사만은 끗을마치라 라하는데 전기최씨는 제이의사업을 계획중이라한다

府民病院中心으로 各議員論戰激化

病院使用料와 手數料引上은 四十萬細窮民에脅威

경성부회 제삼일날은 이십구일 오후두시이십분부터 부회의실에서 열렷는데 이날의주요집의는 전날문제가되엇던 부민병원사용료 수수료인상에대한 부당국공격이엇다 즉 부민병원비특별회계, 기타의안수건 제일독회에잇서서 전날의 김태집(金泰潗)의원의 질문에대하여

◆山田總務部長=부민병원 사용료와 수수료를 올린것은 『구일팔』가격에 위반되지 안느냐는 질문이잇지만 상부에상의하여보앗더바 위반되지안는다는 의견이엇다

◆金泰潗議員=이번사용료와수수료를 올린것으로는 수입은겨우구천여원에 불과한데 이때문에 통양(痛痒)을 입는것은 전화자의 칠할을 점령하는사십여만명에 달하는 세민층이다 부가처음 부민병원을 설립한것은 사회사업으로서 시작한것임에 불구하고 세민층의 부담을 무겁게한다는것은 부당하지안흐냐 특히부당국은일반물가 폭등을 막기위하여일반에대하여는 물까인상저지를 하고잇스면서 부자신은『구일팔』가격을 무시한다면 무슨낫츠로 일반을 취체할수잇는가 이것은 자신이정한 물까이상 정지령을 스스로 짓밟고잇는것이 아닌가? 고 날카로운 화살을 던지엇다 이에대하여 궁원(宮原)사회과장은 약품값이 올라 이상 올랏스므로 현재의 사용료와 수수료는 실비도 안된다고 피하매 이재원(李在元)등 몃의원으로부터 실비정의(定義)에대하여 질의가 잇섯고

◆吉萬照議員=시료환자에 대한 증명은 부가인정하는 정장(町長)구장(區長)의 증명이면 넉넉한줄아는데 따로 경찰의증명이필요한 이유는어디 잇는가 그때문에 구급을요하는환자들은 세민가정에서는 불편이큰데 어떠냐? 고 질문하엿슴에 대하여 사회과장은 『장차 고려하겟다』 고뚱딴지대답을하여 강의원이 수차 추궁하엿스나 시원한답변이업시 휴회를선언하고말엇다 재개후에도 질문이끈치지안햇스나 진행게의 기전(機轉)으로 제일독회를 끗마쳣다

土木費만偏重코 勸業費의無視는誤算

庄司議員 長廣說로痛擊

뒤이어 금년도 일반회계세입출예산제이독회에 들어가

◆庄司議員=전예산이천오백만원중 대부분을 검정한것은 부민전체와는 그리기픈 관계가 업는 토목사업인데 토목사업이 만흔것은 조흐나 다른방면의 것이 지나치게 적은것과 비하면 균형을잃엇다 예산이 지나치게 적은예를 든다면 시국하 생산확충이 크게 요망되고잇는 이때 권업비(勸業費)는 겨우십삼만팔천여원뿐이다 경성의 명산물이 업는것은 말할것도 업고 채소까지도 내지에서 이입해오는 형편이 아닌가 또 위생방면을 보면 칠십오만부민의위생을 위하여 단토칠만삼천오백여원을 게상햇스니 이것으로는 여름에 파리잡는갑도안되지안는가? 참새눈물가튼예산이다 또전신총동원운동에대한 예산도겨우 삼만칠천오백여원 사회사업은 팔만일천오백여원으로 본는 눈악적다는듯)의 장사를 시작한가보다 이외에도 부민체육을 위하여 팔만오천칠백원은 적다 그리고 청소(淸掃)관계 예산을보면 예산만은 십삼만사천삼백여원으로 방대한것이나 부민의 요망에 맛는 일을못하고잇는상태다 특히 겨울에는 심하니 일고할필요가 잇다 또 중앙시장은 도매갑슨 싼모양이나 소매갑슨 비싼데 이점는일반부민의 살림파크게관게잇스니 잘생각하기 바란다 고 당당한 이론으로 부당국에 충고하고의안찬성을표하엿고 다음으로

◆金光敏議員=남총독의오대정강(五大政綱)파 부성과의 관련을 생각하기 바란다 또부민의 권익을 옹호하기 바란다 예를들면 구획정리에 잇서서 협리는집과 땅갑슨 시까의절반바게안되니 이점은 부민의 권익을 무시하는것이다 이외에 일반부민이 제출하는 서류는 신속히 처리해주기를바란다 고 논하고 이외에 이상의원의 의견이 나온후 오후다섯시반일정을마치고 산회하엿다

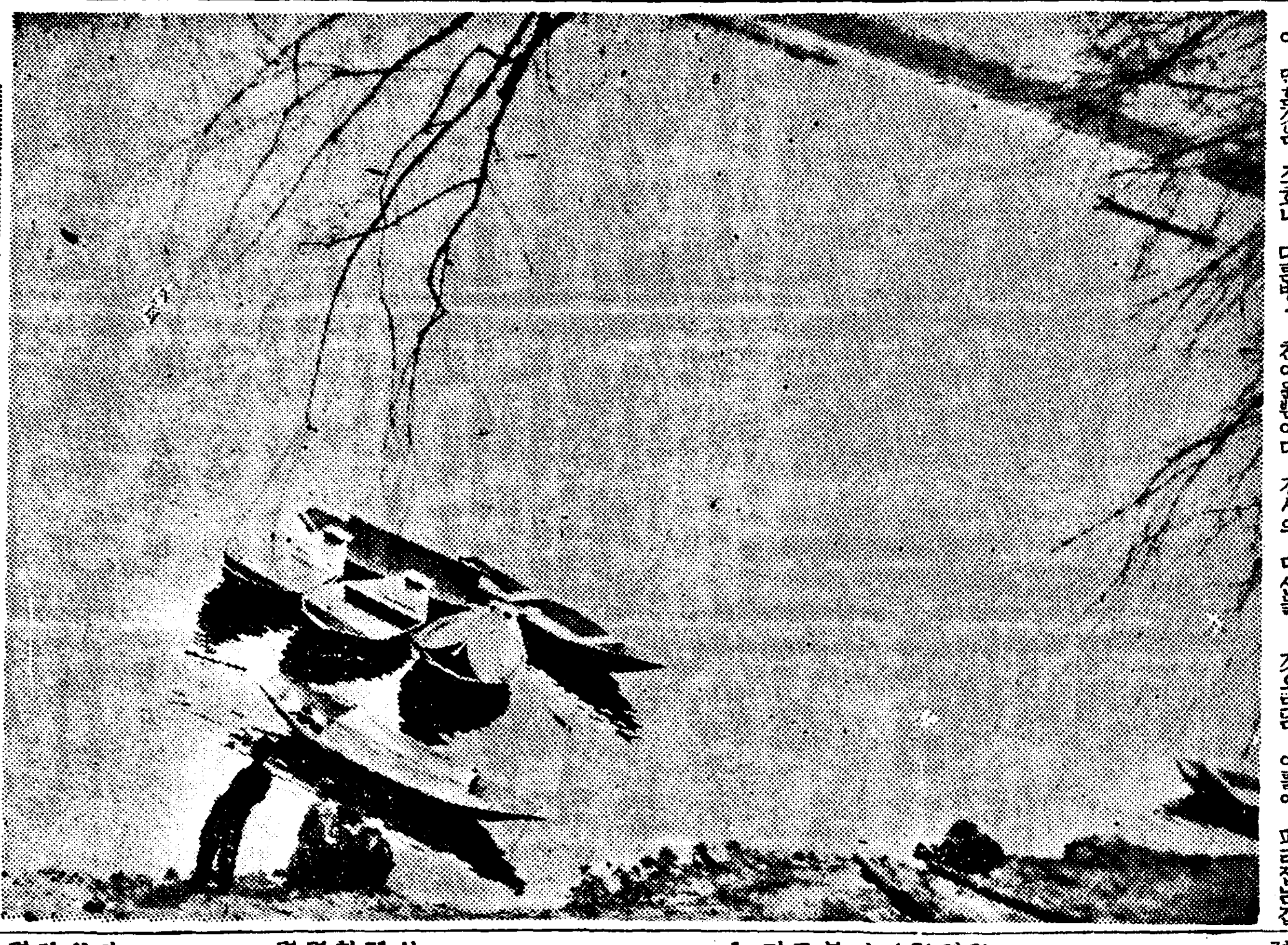

(漢江畔所見)

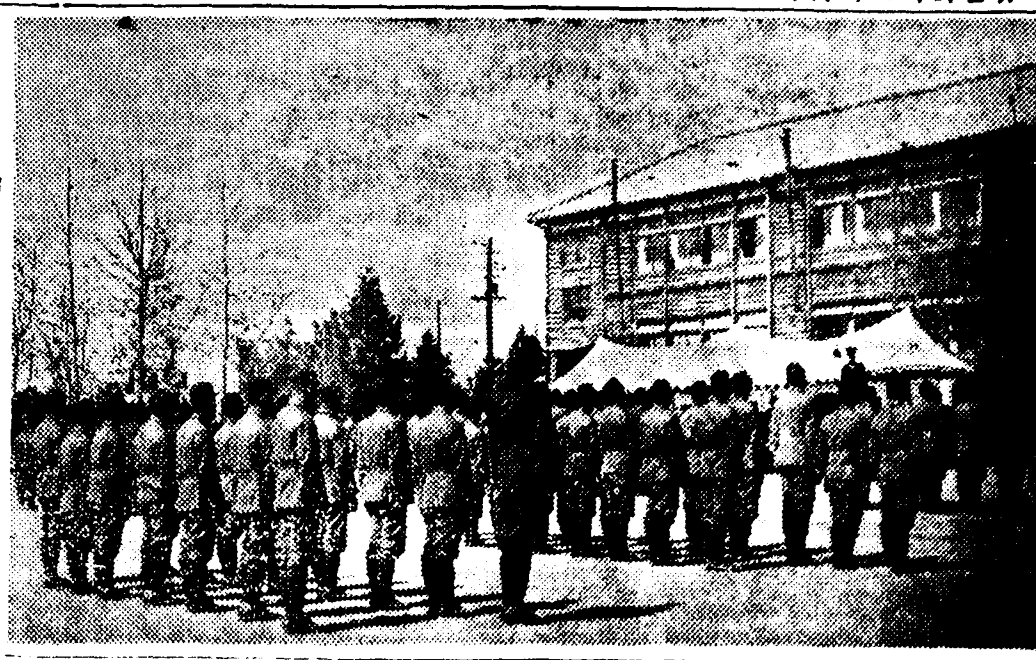

米、麥折半販賣制 四月一日부터實施

仁川米穀商組合에서

【仁川】요즘가치의 식량문제는 갈수록 궁핍해지는데 곡향으로 이름난 인천부내에도 십이만부민의 먹을쌀이달리어 이에그배급기구를 강화시키고 잇슴에도 불구하고 요즘은 한층더벼의줄회가업서 인천부내의 배급기판인 인천미곡상 소매조합에서는 쌀배급을 한층더 조절키위하여 인천부와인천서경제계와 수차상의한결과 종전에쌀한말이면 보리서되를 겨처주던것을 오는일일부터는 절반씩으로 쌀다되에 보리다되씩으로 석거팔도록 각소매업자에게 통지를하엿다

少年이行方不明

【仁川】 따뜻한봄날빛은 젊은마음을 유혹한다 현주을 인천부화수정(花水町)에는 전원식(田元植)의 아버지는 부두 조일조(朝日組) 종적이업서 그의아버지는 전성순(田聖淳)씨는인천경찰서에 수사원을 제출하는한편 각방으로탐문하엿스나 지금 난십오일 점심을먹고 변도도그대로두고 어데로갓는지 반개월이되도록 근설히 일을보아오던중지것 그행방을 알수업다고한다

落名한"江華藥酒"

노파가는酒黨의不平

【江華】 방당쌀부족으로인한 술의부족파 이에따르는질의저하로 근일강화주(酒)당의 불평은 극도에달하고 고운마다 술타령으로 입에침이 마를지경이다 그리하여 그들의 불평에의하면 종전에는 술에다가 물을타서팔앗지만 지금에는 물에다가 술을타서판다고까지 평을하게 된 만큼 술맛은 냉수가치다 그리하여 유명한 강화약주의 전통파 명예를 또렷하게하여 불만는극도에달하엿다 그나마 품부족으로 시내오십여술집점들은 술의 배급을 충분히밧지못하기때문에 그한산하정도는 전대미문의 현상으로 홍등가(紅燈街)의 커더란이상을 초래하고잇다

仁川昭和高女校 數日內正式認可

受驗期日場所도不日間發表

【仁川】 인천부 용운정(龍雲町) 장석우(張錫佑)씨의 가족이주체로 조직된 오십만원 재단법인 인가신청중인 인천소화고등여학교(昭和高女)의 정식인가는 이삼일내로 인가키로 경기도로부터 인천부에내시가왓다 이학교의입학시험은 내월초순에 보기로하고방금 인천부학무게에서 시험에대한안을 작성중인데 사오일내로 발표될것이며 시험수속의서류는 인천부에서 배부코 시험장소는 인천중학교로 결정이되엇스나 시험일짜만은미정이다 그러나 수일내로 발표키로 되엇는데 개학일짜는 사월중순에 되리라한다

掌議會와學校費 評議員會를開催

【安城】 경기도 안성군에서는동군회의실에서 지난이십일 오전열시부터 안성군장의회(安城郡掌議會)동일오후두시부터 안성군학교비평의원회(安城郡學校費評議員會)를 개최하고 소화십오년도예산을 자문한후 동일오후오시부터 안성시장 요정해성장(料亭海星莊)에서 성연을 베푸럿다

工場用地問題로 土木費論戰展開

土地評價委員會組織도要望

…仁川府會… ……第七日……

【仁川】 인천부회의 제칠일날은이십팔일 오후한시부터 개의 의안제사십팔중인 부구역 확장에대한것을 수옥(守屋)주임으로부터설명이잇자 의장으로부터 재차설명이잇슨후 질문이 시작되엇다

◆伴議員=신구역내에 사업할일이업는가

◆永井府尹=서곳(西串)면에 도선장을 만드러야되겟다

고답변을한후 의안사십팔호를 만장일치로 가결하고 전일의의 시부예산의 토목비심의를 시작하여 수산(守山)토목과장의 설명이잇섯다

◆崔吉九議員=율목정(栗木町)에서 창영정(倉營町)으로가는길이 확장을하게되는데 이곳의도로를 확장시킬의사는 업는가

◆矢野技師=아르튼확장할생각을 가지고잇다

◆林榮均議員=공설시장으로가는길이 협착하고 굽곡정으로들러다니게되니 이를상인천역으로 통로를 내는것이 어떤가

◆矢野技師=이길을 내자면 철도국파협의해야하겟스므로 매우 어려운일이다

◆谷本議員=대화정구획정리의한지문제는 어떠케하는것인가

◆佐藤技手=지금환지(換地)평까를 연구중이니 이것이되는대로 곳실시하겟다

대화정구획정리에대한질문이오래게속되엿다

◆吉木議員=금번도예산의 주장이되는것은 일시부인데 이에상에대해서 상세한설명을 바란다

◆永井府尹=이것는 조월금이추분지안코 예산는팔축건에 착안하고 그것으로서 사업을 시행할예정이다

할의정구회정리사업에대한 의장의 잘한설명이잇섯다나자 토지사용에대한 설명을수산(守山)토목과장으로부터 설명하엿다

◆吉木議員=일응정 할의정은장차공업지대로 현재의부인전향보다 그지세로보아서 상당히 조흔지역이다이에 그땅갑을보면 지주들이불리하다 공장유치의 땅갑스로서 평당일원이외다 고 아니될것이아니니 될수잇는대로 지주들의편의를 보아주는것이 조흘것가트며 부로서는 어떠케생각하는가

◆永井府尹 될수잇는대로는 장방이조토록하겟다

◆谷本議員=공장용지매수문제로 논전이시작되어 비밀회의를두시십오분선언하고 세시십오분에속개

◆谷本議員=공장용지매수에는 지평가위원회를 설치해서 매수하는것이 조흘것갓다

◆永井府尹 이에의장으로서 그동의찬성의 필요성이업다고 일축하자 장내의공기는 돌변하엿다 의장으로부터 부에서 이미 용지를매수해노흔것을 다시 토지평가위원회를조직할필요는업다는 반대를 하자 동의는 채결이되지안코 의원측파의장사이에 힘난이잇자 목본의원의제안은 철회하엿고 오십분후 휴회하엿다가 세시사십오분에 속회하엿다 이에의장으로부터 한의정공장용지매수에대한 의장의입장을 설명한후 의안심의가 시작되엿다

◆守山課長=공사비에들어잇다

◆酒田議員=화방정(花房町)해면매축장의 매축비는 평당얼마나되나

◆灘波主事=매평이십구원씩이나 경비가들것갓다

◆酒田議員=이곳은 매매가잘되겟는가

◆直野議員=주택지조성에대해서는 현재의주택난에비치어 매우조흔일이나 의장의설명에는 아프로 큰재벌에게 땅을빌려준다니 아프로 부의방침대로 대재벌이 경영케되면 마찰되는점이 업지안흘가 생각되는데 부의생각는 어떠가

◆永井府尹=여기서는 만흔연구를하고잇스니 그런마찰은생기지안흘것이다

◆金光敏議員=공장이 진출하면 그공장에사용되는 인부들의소주택이나 한숙소가튼것을 공장측에서 만들어주도록 할의향은업는가

◆永井府尹=노력하겟다

◆張光敏議員=주안정의 지주보서 단체를만들어서 주택을경영하는것은 어떠한가

◆永井府尹=재단만 확실하면찬성하는바이다

◆伴議員=부윤의주장하는 주안정일단의 이상적주택지란곳에는 인구는얼마나 수용할것이며 주택는멋채나 세울예정인가

◆永井府尹=아직자세한수자는알필수는업다

◆林榮均議員=소주택지에 수도의시설는 되지안는가

◆佐藤技手=예산관게로 매우곤란하겟갓다

제일독회를 마치고이날는 다섯시사십분에 산회하엿다

公定價格無視한 惡德酒類商摘發

金剛鶴一升에九十錢式暴利

【仁川】 인천부내에는 요즈음이 달리어 소매상에서는 술명을보지못할만큼 품부족이므로 술에 물을타는등 별별수단으로 소비자를속이는 악덕상인이 빈발하여 이에인천서에서는 각양조장을비롯해 소매상까지일일히 주정(酒精)의도수를 등귀로뽑아서 조사를하고 술에물을타서 파는집은 발견하는대로 엄중히처벌하고 이어술값에대한 조사를한결과 요즘금강학(金剛鶴)한되에 소매상에서 웅덕정에팔때에는공정가격이 이원오전으로 못을박은것도 공정가격을무시코 이원구십오전씩을바더 한병에 구십전씩이나 폭리를보던상인이 인천서에검거되어 방금엄중한취조를밧고잇다

安城邑會開催

【安城】 안성읍에서는 지난이십이일오전열시부터 당지소방회관에서 읍회를개최하엿는데 부의사항은 아래와갓다

一、昭和十五年度豫算編成의件
二、昭和十四年度豫算變更의件
三、市場移轉에關한件
四、邑稅에關한件

纛島警防團 檢閱式盛況

【纛島】 시외고양군뚝도 경방단(警防團)에서는 임시검열식(臨時檢閱式)을 지난이십팔일 오후한시부터 뚝도공립소학교(京東小學校)교정에서 단원 일백오십삼명과 면내유지다수와 복부(服部)동대문서장의 참석미테 이한수(韓壽)씨사회로 개회하고 고성요씨의 훈도가 잇슨다음 서장으로 경방오족(警防五則)의 제창이잇슨후 복부서장의 경례와 검열 기재검사분열식등을 마치고 복부서장으로부터 간곡한강평(講評)이잇슨후 오후세시 무사히식을마치엇다고한다 (사진은동도 경방단검열식)

鐵道自殺한老婆

病子보다一步압서 悲報듯고愛息도絶命

【開城】 지난이십육일새벽경역에서 출발한 오십칠호 화물렬차가 다섯시사십분경 부내남산정(南山町)고무공장뒤근선로를 진행할때 나히팔순이나 되어보이는 노파가철로에 뛰어들어 무참한 자살을하엿다 그는 부내남산정(南山町)칠백오십일번지 상봉에사는 홍용복(洪龍福)의모친 고씨(高氏)(七七)로써 얼마남지안는 여생을 이가치 무참한 죽엄으로 못장을 보기까지에는 다음과가튼 슬픈사정이 숨어잇다 즉전기홍용복는 요리옥조합서기로잇서서 한달에 삼십원이란 박봉을바더 일가족이겨우입에풀칠이나 해와섯는데 약한달전에 그는매병산기로 병석에눕게되자 오늘에와서는 생활곤란도 심각한데다가 아들홍용복의죽엄도 목전에 절박하여 자식의 죽어가는 정상을 보고잇슬수업다하여 차라리 내가먼저죽어 모든비참한 꼴을 보지안는것이 낫겟다고그와가치 뛰어나가 죽고만것이라한다 또한거 어머니가 자살을 햇다는 비보를접하자 병들어도 그날오후두시경에 어머니를 따라죽고말엇다

開豊郡農會總會

時局下生産擴充企圖

【開城】 개풍군농회 예산총회는 지난이십팔일 오후한시 군청회의실에서 이(李)농회장 사회미테개최되엇다 중대시국에 대처코저 모든생산을 확충기도하는 금번예산은 이십오만원의 거액으로 이예산을 비판의 도마우에노코 각의원이 신중심의한결파 드디어 원안대로 입이가결을 보게되엇는데 총회의 부의(附議)사항은 다음과갓다

一、今年度農會一般會計收入支出豫算의件
一、農會畜牛增殖特別會計收入支出豫算의件
一、畜牛共濟特別會計收支出豫算의件
一、農家副業林業設營特別會計收入支出豫算의件
一、農事訓練所特別會計收入支出豫算의件
一、農藥倉庫特別會計收入支出豫算의件
一、一般會計 收入支出決算竝同年度事業成績報告의件
一、農會經費分賦收入規程改正의件
一、農會不用土地處分의件
一、指定寄附金探納의件
一、耕牛低利資金借入의件
一、農家副業林業經營資金借入의件
一、基本財産積立金蓄積及管理狀況報告의件
一、評議員中欠員補缺의件
一、會長專決事項承認의件
一、家畜家禽預託規程改正의件
一、旅費規程改正의件

長湍各小學卒業式

【長湍】 장단군관내 각소학교와간이학교의졸업식은 다음과가티 거행하기로되엇다

二十一日 長湍小學校 津西小學校
二十一日 津東小學校 大南小學校
二十二日 石村簡易學校
二十二日 郡內小學校
二十三日 九化小學校 大江小學校
二十五日 長湍東小學校 梁谷小學校
二十五日 高浪浦小學校
二十六日 竹場簡易學校 小南小學校

春期競馬

四月二日부터開始

【京城】 경성에잇는 조선경마구락부(朝鮮競馬俱樂部)에서는 예에의하여 금년도춘기경마를 오는사월이일부터 시작하게되엇는데 금춘경마에는 특히기원이천육백년을 마지하여 비상시국하에 마산(馬産)장려의인식을 더욱깁게하기위하여 내지로부터신마일백이십필을 이입하여 출장할필수는 이백구십이두로 자못성황을 예기하게되며 일반은 그날이오기를 손곱아 기다린다고하며 개조기일은 다음과갓다

◇競馬開催期日
四月二、四、六、七、八、十二、十三、十四日의八日間每日午前十時

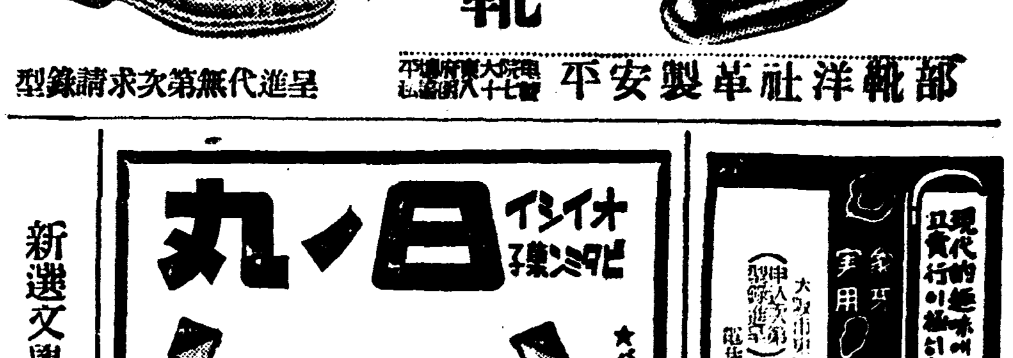

紳士洋靴 男、女校靴

平安製革社洋靴部

型錄請求次第無代進呈

스후도 毛類도 새것이된다

아루가리性 의洗劑(洗濯石鹼)으로비벼빨면毛類는주러들고스후人絹類는 감이傷하고 褪色할念慮가잇습니다

中性 의化學洗劑(センタックス)를使用하시면겨우十分間당가두는것만으로 비비지안코도汚垢가빠지고絶對로 生地를주러들게하거나 損傷케하거나 褪色하는일이업시 新品同樣의고은色艶으로 更生시켜서時間的으로나 實質的으로도極히經濟입니다。

■洗濯하는時間은 단지10分間입니다

비비지안코빠지는

センタックス

資生堂의特許新洗劑

五〇전 一円

■特長
■十分間당거두는것만으로汚垢가빠진다
■감을損傷치안코絹紡치안코褪色치안는다
■速히마르고감을變色시키지안는다
■井戸水·溫泉·海水에도有効

東京 資生堂 銀座

國策纖維스후를잘取扱하는法

講演과實演의會

講師 前東京工業大學色染科教授 現文部省囑託 資生堂顧問 靑木良吉先生

日時 會場
四月二日(午後一時) 於仁川公會堂
四月四日(午後一時半) 於京城朝鮮日報講堂
四月六日(午後一時) 於平壤公會堂

會費不要

オイシイビタミン菓子 日ノ丸

★パズルの答は翌日

キントンアメ 立花製菓株式會社

現代的趣味에最適하고 實行이極히良好한

ステッキ パイプ

實用 贈答

(申込次第 型錄進呈)

大阪市東區北久太郎町四丁目心齋橋筋 合名會社 井村友三郎商店 振替大阪一一八九〇番

製造卸

新選文學全集 朝鮮文學讀本大發賣中

學窓을떠나는젊은여러분에게推薦하는 훌륭한入浴美容法

沐浴을利用하여서 가장効果的인 '入浴美容法'— 먼저 『우데나콜드크림』을얼골에바르고 그대로 入浴합니다 入浴中에 熱力한作用으로 潤한榮養이皮膚深部에滲透하는것이니 沐浴하시고 나거든 살짝크림을씻고 우데나化粧水로皮膚를곱게다스리면健康美넘치는 애리가생깁니다

B.18

支那新政權과大陸經濟展望 ⑥

民族資本의復歸 支那新政府의任務

北、中支의 兩國策會社系統下의 軍管理産業外에 所謂自由企業으로서 紡績、煙草、製粉、製紙、機械、土木建築等多種多樣의 邦人의大小資本이 大陸에 進出하고잇다。이外에 軍管理에 屬하는鑛山、工場은 北支에서는山西省을 中心으로 近二十礦種百十數件、中支에서는 二十七礦種、九十件合計二百(主로工場)에 達한다。[illegible]

[illegible]

闇取引의盛行과 "資金回收不進捗"

鮮銀券膨脹眞因究明

最近鮮銀券發行高를 見하면 大幅의 增加를 보이고잇다 [illegible]

닭까는도히만이돈

[illegible]

銀行預金利下 尙未得結論

鮮銀原案作成에着手

朝鮮內各金融機關의 預金利下에 對하여서는 二十八日 金融團體에서 協議하엿는데 [illegible]

弱體金組는解消

金組聯의對金組方針一變!

[illegible]

日本酒理研酒 價格公定

四月一日實施

[illegible]

石油業聯盟總會

[illegible]

滿洲大豆

强制收買實施

[illegible]

稅制改革과 金組課稅問題

[illegible]

金組聯支部長會議

[illegible]

"世界的意匠家"슈"夫人이본

朝鮮輸出工藝品將來

外品을模造치말고特殊性을살리라

菓子器、竹細工品이有望하다

[illegible]

傍貨急反撥

三弗六十仙으로恢復

[illegible]

金組聯國債保有高

[illegible]

豆粕의配給減少

農會配給에큰支障

[illegible]

뿌라질銀行

傍取引停止

[illegible]

豆粕用大豆

또白車要求

[illegible]

經濟界消息

[illegible]

日本鐵鋼聯創立

[illegible]

北支肥料界에서 鰮粕輸入에着目

朝鮮依存傾向濃化

[illegible]

三井硫安 入荷不捗

[illegible]

國內向生糸積立金

四月一日부터實施

[illegible]

十錢

▼…돈、돈、돈 요사이 번쩍 돈이만히나돈다。[illegible]

主要株의利廻

最近二個年推移

[illegible]

保合은더繼續?

[illegible]

京城物價 廿九日

[illegible]

今日財界 廿九日

[illegible]

株式 軟調裡에 浮動

[illegible]

今日現株市勢

[illegible]

現物區區

[illegible]

延取 賣買全無 不成

[illegible]

海外經濟 廿八日

[illegible]

銀行券 廿八日

[illegible]

金利 手形交換

[illegible]

對外爲替

[illegible]

株式

[illegible]

生糸

[illegible]

鰮油粕・麥粉

[illegible]

三國志 (143)

韓龍雲 譯 / 熊超 畵

秉燭達夜와五關斬將

조조가 양초파 칙승으로 하여금 하수를 따라서 연진까지 이르게하고 조조는 후군에 잇섯다 꽃나히 접군의 고함치는 소리를 듣고 급히 사람으로 하여금 보게하더니 몰아와 보하되 『하후누장 문추의 군사가 이르매 우리군사가 다 양초를 버리고 사방으로 흐터지 달아나는지라 후군이 또 멀리 잇스니 장차 어찌하리잇고』 조조가 채쪽으로 양편언덕을 가리치며 말하되 『저기가서 잠간 피하게하라』 인마가 급히 언덕으로 오르거늘 조조가 군사로하여금 갑옷을벗고 쉬게하고 말들을 노흐니 문추의 군사가 이르매 여럿장수가 말하되 『적군이 이르니 급히 말들을 거두어 빽마로 물러가게하라』 순유가 급히 만류하되 『이것이 정히 적에게 이깔을 수는것인데 어찌물러가리오』 조조가 급히 순유를 눈주어

아웃새 문추가 하수를 따라 차오다가 홀연히 보니 다만 십여기로 깃발이 펄펄날리며 한 장수가 아페서서 칼을 들고 말을놀려 오니 이는 관운장이라 크게 소리치되 『적장은 닫지말라!』 하고 문추로 더부러 싸우더니 삼합이못되어 문추가 마음에 겁을내여 하수를따라 말머리를 두루어 다라나 문추의 말이 빠르므로 느사이에 문추의 뒤에 다다르니 운장의 청룡도가 빗나며 문추를베어 말마래에 나리첫다。 조조가 언덕위에서 운장의 큰추 베이는것은 보고 크게 군사를휘몰아 엄살하니 하북군사가 태반이나 물에 떠러지고 양식과 마필은 다 도루빼서와 다 문장이 다만 팔단군사 두엇을 이끌고 동으로 치며 서으로 엄습할새 유현덕이 삼만군을 거느리고 이르럿다。 전면의 염탐이 현덕에게 보하되 『이번에도 얼굴붉고 긴수염을 가진 장수가 문추를 베

보며 우스니 숭가 그뜻을알고 다시 말하지 아니하엿다。 문추의 군사가 이미 양초와 치중을엇고 또와서 말을 빼아슬새 군사들이 항오를잃고 서로 어지러운지라 조조가 장졸로 하여곰 일제히 언덕에 나려가 치게하니 문추의군사가 크게 어지러웟다 조조의군사가 점점 에우매 문추는 몸을 빼내어 홀로싸움새 군사는 스스로 어지러워 밟히는지라 문추가그치지 못하고 말을돌려 달아나거늘 조조가 언덕위에서 가리치며 말하되 『문추는 하북 명장이라 누가 능히 사로잡으리오』 장요와 서황이 말을달려 가치나오며 『문추는 닫지말라』 하고 크게 소리치매 문추가 머리를 도리켜 두장수의 쫏차오는것을 보고 드디어 창을거두고 활을다려 정히 장요를쏘니 서황이 크게 부르지되 『적장은 활을쏘지 말라』 하매 장요가 머리를숙여 화살을 피하더니 화살이 투구끈을 맛처서 투구가 떨어지는지라 장요가 힘을다하여 쫏고서 암다리를 꼼고 엽지매 시 돌리니 장요의 타고온 말의 뒤 장요가 땅에 떠러진다 문추가 말을돌려 다시오매 서황이 급히 큰도끼를두루며 마저싸울새 문추의 뒤에서 군마가 이르를 보고 서황이 대적하지 못할 것을 헤아리고 말을 돌려

언다』 하니 현덕이 황망히 말을몰아 너와를새 하수를 격하여 바라보니 한떼의 인마가 나는것가치 왕래하고 기에다 『한수정후관운장』 이라는 일곱자를 썻는지라 현덕이 가만이 하늘과땅에 사례하되 『원래로 나의아우가 피연 조조에게 잇도다』 하고 몸을숨겨서 불러보고저 하더니 조조의 큰떼군사가 휘잡아오는 고로 군사를거두어 돌아갓다。 원소가 접응하기 위하여 관도에 이르러 진영을베플새 곽도와 심배가 들어가 원소를보고 말하되 『이번에도 또 관우가 문추를 죽엿는데 유비는 거짓으로 모르는체 하더이다』 원소가 크게꾸짖되 『귀큰도적이 어찌감히 그러하리오』 하더니 조금잇다가 현덕이 이르는지라 원소가 하여금 끌려 내어 죽이라한데 현덕이말하되 『내가 무슨죄가 잇느뇨』 『네가잡짓 너의아우로 하여곰 나의 두대장을 죽엿거늘 어찌 죄가업다 하리오』 『그러면 내가 한말을하고 겟노라 조조가 본래 나를 꺼리는데 이제 내가 명공에게 잇는줄을 아는고로 나를해하는 장으로 하여곰 두장수를 죽 이게 한것이라 그리하여 명공으로 하여곰 공을 노하게하여 나를 죽이게 하니 명공은 생각하소서』 원